

# しあわせ

2024

— 令和6年 —

71号

社会福祉法人 長瀬町社会福祉協議会

3月1日発行

## 令和6年能登半島地震災害義援金募集

みなさまのあたたかいご支援、ありがとうございます。

義援金総額 **1,694,242円** (令和6年2月20日現在)

(うち、街頭募金849,676円)



町内4か所で6日間にわたり街頭募金を実施し、総額849,676円を日本赤十字社へ送金させていただきました。募金にご協力いただいたみなさま、小中学生ボランティア、赤十字奉仕団のみなさま、活動場所のご提供をいただいた店舗・施設等の方々、本当にありがとうございました。

令和6年1月1日、石川県能登地方を震源とする最大震度7の地震が発生し、人的被害、住家被害など多数の甚大な被害が出ております。亡くなられた方々に対し心から哀悼の意を表しますとともに、被災をされた方、そのご家族のみなさまに心からお見舞いを申し上げます。

この状況を受け日本赤十字社は義援金の募集を開始し、日赤長瀬町分区(社協内)においても、多くのみなさまからたくさんのご支援をいただいております。ご協力いただいた義援金は、日本赤十字社を通じて、全額、被災者支援へ役立たせていただきます。今後もひきつづきご支援をどうぞよろしくお願い申し上げます。

(寄附者紹介等、P2に掲載)

### ～CONTENTS【もくじ】～

○赤十字ニュース・ご寄付の報告 ・令和5年度社協会員加入状況 .....	2～3
○第36回長瀬町社会福祉大会受賞者の紹介 福祉体験発表者の紹介 .....	4～6
○令和5年度第76回共同募金運動 .....	7
○社協サービス一覧・町の概況・編集後記 .....	8

編集・発行

〒369-1304

埼玉県秩父郡長瀬町大字本野上1021

長瀬町保健センター 2階

社会福祉法人 長瀬町社会福祉協議会

☎ 0494-66-1139 FAX 0494-66-3725

開所時間 8:30～17:15 土日曜・祝祭日はお休み

E-mail nshakyo2@mb.jnc.ne.jp

nshakyo3@mb.jnc.ne.jp

この社協だよりは、共同募金の配分を受けて発行しています。

# +++++ 赤十字ニュース +++++

## 《令和6年能登半島地震災害義援金街頭募金》



令和6年1月1日の能登半島地震災害義援金募集の街頭募金を実施しました。1月12日(金)、13日(土)、14日(日)、19日(金)、20日(土)、21日(日)、町内4か所で小中学生や赤十字奉仕団員のみなさんがボランティアとして街頭に立って下さいました。6日間の活動で寄せられた募金の総額は、849,676円となり、全額、日本赤十字社へ送金いたしました。(※手数料、その他経費等が募金から差し引かれることはありません。)

募金にご協力いただいた多くの方のみなさま、ボランティア活動に参加して下さった小中学生ボランティアならびに赤十字奉仕団員のみなさま、本当にありがとうございました。

また、活動場所のご提供をいただいた各店舗、会社の方のみなさまにも改めて感謝申し上げます。

**【募金活動場所】**(敬称略) 長瀬駅、ウエルシア長瀬店、フジマート長瀬店、セブンイレブン長瀬中野上店

**【募金ボランティア参加者数(6日間の延べ人数)】** 長瀬町赤十字奉仕団 70名、小中学生(保護者含む) 48名

## 《ご紹介》

お寄せいただいた義援金のうち、本誌掲載のご了解をいただいた方のみご紹介させていただきます。

令和6年能登半島地震災害義援金 (敬称略・順不同) ※令和6年2月20日現在

納入者	金額	納入者	金額
千島 治	5,000円	岩田鶴齡クラブ	20,000円
染野 操	10,000円	大澤今朝夫	50,000円
福島幸二	30,000円	健康長寿会	5,000円
大澤珠子	10,000円	みずほクラブ	30,000円
塩谷和彦	5,000円	さくら会	7,500円
長瀬町民生委員児童委員協議会	25,000円	諏訪川睦クラブ	19,120円
長瀬町職員親睦会	59,819円	長瀬町赤十字奉仕団	150,694円
岩田モリモリ体操と老人の居場所づくり	6,600円	<b>海外たすけあい募金</b> (敬称略・順不同)	
ささえ愛いわた有志	6,289円	納入者	金額
小澤 守	1,000円	長瀬町赤十字奉仕団	16,960円

## 《ご報告》

今年度も、日赤の様々な活動に使われる活動資金募集、各種義援金・救援金募集に多大なるご協力をいただき、誠にありがとうございました。募集状況をここにご報告いたします。

### 赤十字活動資金募集結果報告

日赤活動資金とは、日本赤十字社におけるさまざまな活動(関連病院での対応や献血活動、災害救援物資の配付など)で活用させていただいております。今年度も多くのご支援を賜り、誠にありがとうございました。

**【令和5年度実績】**

- ・一般活動資金(行政区及び赤十字奉仕団扱い) \_\_\_\_\_ 636,420円
- ・特別活動資金(赤十字奉仕団扱い) \_\_\_\_\_ 587,000円
- 合計 1,223,420円

## 義援金・救援金報告

(令和6年能登半島地震災害  
義援金以外)

各地域で発生した災害や危機に対して、みなさまからの温かいご支援、誠にありがとうございます。

(※2月20日現在)

義援金名	金額
令和5年7月7日からの大雨災害義援金	4,274円
ウクライナ人道危機救援金	584,825円
海外たすけあい募金	16,960円

## 【現在受付している義援金・救援金】

### 義援金名・受付期間

- ・令和6年能登半島地震災害義援金  
→ 令和6年12月27日まで
- ・令和5年7月7日からの大雨災害義援金  
→ 令和6年3月29日まで
- ・ウクライナ人道危機救援金  
→ 令和6年3月31日まで

※その他海外救援金につきましては、社協までお問合せください。  
※被災状況等により、受付期限がさらに延長になる場合があります。

## ご寄付の報告



あたたかい  
まごころありがとうございました。

「地域福祉のために役立ててください」とみなさまから、あたたかいご寄付をいただきました。  
お寄せいただいた金品は、社会福祉事業に有効に活用させていただきます。

(令和5年5月～令和5年12月受付・敬称略)

令和5年					
5月	匿名	30,000円	10月	お願い地藏十三太郎(ヨモダ薬局内)	2,991円
6月	埼玉土建長瀬分会	5,473円		席亭寶登山	30,000円
	匿名	100,000円	11月	天台宗埼玉教区第8部檀信徒会	100,000円
7月	匿名	50,000円	12月	野上中学校	
	匿名	1,001円		昭和33年度卒業生同窓会	98,138円

## 令和5年度 社協会員加入状況

社会福祉協議会の事業・活動の財源は行政からの補助金、受託金、みなさまからの寄付金、共同募金助成金、社協会費がおもな財源となっております。

会費は民間の福祉団体として自主的な活動するために住民のみなさまからご協力いただき事業を運営させて頂く貴重な財源であります。

6月の会員募集では、福祉委員様(各行政区長様)をはじめ地域の役員さんのご協力により、多くのみなさまにご加入いただき、ありがとうございました。

みなさまから寄せられた会費は、住民一人ひとりのための「福祉のまちづくり」に活用させていただきます。みなさまのあたたかいご理解ご協力で深く感謝申し上げます。

◆ ◆ 会員区分 ◆ ◆	会員区分	件数(件)	口数(口)	金額(円)
○一般会員 1世帯年額 500円	一般会員	1,974	1,986	993,000
○賛助会員 1口年額 1,000円	賛助会員	391	415	415,000
○特別会員 1口年額 5,000円	特別会員	111	112	560,000
	合計	2,476	2,513	1,968,000

## 令和5年度社協会費は、下記の事業等に活用されました。

### 高齢者の生きがいと健康づくり

- 敬老祝い事業の実施(表彰、記念品贈呈)
- 世代間交流事業の開催

### 地域福祉・在宅福祉サービスの推進

- 日常生活用具(ベッド・車イス)の貸与
- 単身高齢者世帯等への見守り事業ヨーグルトの配付
- 単身高齢者世帯等への煙感知器設置と防火査察実施

### 住民ニーズの把握と支援活動

- 心配ごと・結婚相談所の運営、婚活イベントの開催
- 福祉資金、生活福祉資金貸付業務
- 福祉サービス利用援助事業『あんしんサポートねっと』の実施

### 障がい者の住みやすい町づくり

- パラスポーツ体験会の開催(予定)

### 福祉の理解促進と啓発活動

- 社会福祉大会の開催
- 機関紙「社協だより しあわせ」発行
- 共同募金運動
- 福祉団体の育成・援助等

### 福祉教育、ボランティア活動の育成・援助

- ボランティアセンターの運営
- ボランティアの相談窓口
- 傾聴ボランティア養成講座の開催
- ボランティアスクールの開催
- ボランティア保険の加入
- 福祉協力校指定及び助成

# 第36回長瀬町社会福祉大会



令和5年11月11日、令和5年度第36回長瀬町社会福祉大会が中央公民館にて開催され、福祉功労者の方々の表彰と町内小中学生や福祉活動実践者による福祉体験発表などが行われました。

## 社会福祉大会受賞者のご紹介 (敬称略)

### ◎社会福祉功労者

○社会福祉団体の役員を5年以上務め功績顕著な方

大沢 勲 (杉郷区)  
宮崎 稔 (原区)

○社会福祉協議会の職員を10年以上務め功績顕著な方

坂上 真文

### ◎社会福祉活動協助者及び団体

○多額の寄附等をされた方  
法人への寄附者

黒澤 千尋 (宮沢区)  
歳末たすけあい募金寄附者

長瀬町赤十字奉仕団  
一般財団法人

埼玉県佛教会北秩父佛教会  
赤い羽根共同募金寄附者

東洋パーツ株式会社  
赤い羽根共同募金寄附者及び募金活動協助者

株式会社秩父イワサキ  
株式会社秩父イワサキ

秩父鉄道株式会社 長瀬駅  
株式会社ジョイマート

フジマート長瀬店  
○募金活動に協力され福祉教育

に貢献された方

長瀬町立長瀬中学校

長瀬町立長瀬第一小学校  
長瀬町立長瀬第一小学校

## ◎福祉体験発表者のご紹介

日頃の生活の中で体験して感じた事や自分の考え、これからこうしていきたいなどの素直な気持ちや考え、また、地域での地道な活動の様子が感じられる素晴らしい発表でした。

### 『わたしのおばあちゃん』

長瀬第一小学校6年

櫻井 茉奈さん



今から2年前、おばあちゃんのお姉さんが実家に帰ってくる事になりました。東京で一人暮らしをして

いましたが、目も見えづらくなり、足も不自由なため、一人で生活するのが困難になったからです。おばあちゃんの家には、おじいちゃんも住んでいます。おじいちゃんも、身の回りのことが一人で出来ず、足も不自由で耳も悪いです。だから、おばあちゃんが一人で二人の世話をしなくてはなりません。

おばあちゃんは、毎日朝早く起きて畑の草むしりをしてから、二人のごはんを作り食べさせています。そのあと大人三人分の洗たくをして、病院の送迎もしています。時間が空いたら、畑に出てずっと草むしりをしています。おじいちゃんが元気だったときは、耕運機で一気に畑の草かりが出来たけど、おばあちゃんは、手作業のため時間がかかります。思い返してみると、

おばあちゃんのお姉さんが帰ってきてから、わたしのおばあちゃんとはとてもやせたように見えます。おばあちゃんに聞いてみると、10キロ体重が減ったそうです。すっかり二人の世話をしなればと働きすぎ、めまいでたおれた事もありました。

私のおばあちゃんとおじいちゃんは79才、一緒に暮らすお姉さんは、88才です。介護する人と介護される人が65才以上の高齢者となっている状態のことを「老老介護」というそうです。75才をこえている方同士は「超老老介護」と言われています。私のおばあちゃん、超老老介護者です。今、日本では高齢化が進み、老老介護が増えていきます。今年の調査では、老老介護の割合が、63・5%に上ったことが分かったそうです。4年前に調査した時よりも、3・8%上がり、老老介護は、今後も増えていく見通しです。

いつも元気なおばあちゃんだけでなく、この先病気やケガをする時がくるかもしれない。そんな時、私がおばあちゃんを助けてあげたいです。おばあちゃんが転ばないように手をつないであげたり、足や目が不自由なおじいちゃんやおばあちゃんのお姉さんの役にたてるように物を取ってあげたり、同じペースで歩いたりしたいです。

去年、私が5年生の時、認知症サポーター養成講座を学校で受けました。もし、おばあちゃんが認知症になったら、1、驚かせない、2、急がせない、3、自尊心を傷つけない、という事を心がけて、大切なおばあちゃん

んを傷つけないようにサポートして  
いたらいと思いました。

また、おばあちゃんは、「私やお姉  
ちゃんとおしゃべりをするのが生き  
がいだ。」と言っていました。月に何  
度か、おばあちゃんと三人でごはんを  
食べにいき、たくさん話したり、一緒  
になってたくさん笑っています。私に  
とつても、おばあちゃんと話す時間は  
とても大切です。だから、おばあちゃ  
んにいつまでも長生きしてほしいの  
で、おばあちゃんが困っていることは、  
助けていきたいです。

## 『その人の気持ちを考えて』

長瀬第二小学校6年

武井 絆乃さん



ユーチューバー  
の人が1本の動画  
をあげていまし  
た。オリジナルの  
曲です。わたしは、  
そのユーチュー

バーの人が好きだったので、動画を見  
ました。その動画が投稿こうされてから  
数日がたった日、そのオリジナル曲の  
一部分を切りぬいて動画にしているも  
のがありました。その動画は、切りぬ  
いたオリジナル曲に対して悪口を言っ  
ていました。この動画を見て、わたし  
はとても悲しくなりました。なんでそ  
んなことを言うのだろう、相手がぎず  
つくことをなぜ言うのだろうと思いま  
した。その後、オリジナル曲に対して  
悪く言う人がどんどん増えていきま

した。オリジナル曲をつくったユー  
チューバーの人はとても悲しくなっ  
たと思います。

数か月たった日に、オリジナル曲をつ  
くったユーチューバーの人が動画をあげ  
ていました。わたしは、それを見ました。  
すると、メンバーの一人が脱退するとい  
うことでした。その人は、切りぬかれた  
部分を歌っている人で、そのことであ  
つと悪口を言われていました。

自分が、がんばってつくったのに、  
それを悪くいわれるとてもいやな気  
持になります。その人もきつとそつだ  
と思えます。発言やコメントは自由で  
すが、人の気持ちを考えないでその人  
に悪口を言つのはよくないと思いま  
す。だから自分が言う前に、コメントを書  
く前に一度考えてか  
ら言ったり書いたり  
すれば、その人がき  
づつかないと思いま  
した。わたしも相手  
の気持ちを考えてか  
ら発言しようと思  
いました。

## 『人のつながりの大切さ』

長瀬中学校3年

浅見 優心さん



皆さんは将来の  
夢がありますか？  
私は将来の夢と聞  
かれると、今はよ  
くわからない状況  
です。私は昔から



子供達と触れ合うのが好きなので、保  
育士になりたいと思っ  
ています。ピアノを弾くこともできないし、器用な  
方ではないので、少し諦めかけていま  
した。そんな時に、夏休みのボランティア  
活動の中で「幼稚園」というのを目  
にし、これはチャンスだ、心からやり  
たいと思い、7日間申し込みをしまし  
た。ボランティア活動中は、園児がと  
ても可愛く、楽しみながら様々なお  
手伝いをさせて頂きました。プールに入  
る時に自分で準備することが出来ない  
子供達を手伝ったり、教室の移動をさ  
せたりと、お手伝いをする中で話を聞  
いてもらうことは難しいのだと改めて  
感じました。先生方が簡単にこなして  
いることが、こんなに難しいのかと思  
いました。すぐに泣いてしまつ子、あ  
まり聞いてくれない子など、様々な性  
格を持った子がいました。たとえ先生  
の言う事を聞かない子供達でも、先生  
方はとても優しく言葉をかけて接して  
いました。

私は人前に立つて話をしたり、人に  
指示をするのが苦手です。部活動で  
部長を務めたのですが、最初は自分が  
思っていることをうまく口に出すこと  
ができず、部員を困らせてしまったこ  
とがあります。私が指示した後、行動  
に移してくれなかったり、嫌な言葉を  
言ってきたりする人もいました。その  
時は悲しかったり、悔しかったりと沢  
山の感情があふれました。先生方の  
フォローのおかげで、だんだんと指示  
ができるようになりました。人に何か  
を伝えることはとても難しいと感じま  
した。幼稚園の先生方の対応を見て、  
何かを伝えるには、相手のことをしっ  
かりと考えないといけないという、当  
たり前のことに改めて気がつきまし  
た。子供が泣くのは何かを伝えなかつ  
たり、嫌なことがあったりする時です。  
だから、先生達は優しく接して、自分  
の嫌な感情を出さずに一人の先生とし  
て行動しているのだと思いました。

私は将来がどうなるかわからず不安  
です。良いことも起きますが、悪いこ  
とも起きてしまうのではと恐れている  
からです。私は良いことよりもこれか  
らの人生、悪いことの方が多くと考  
えています。そのせいか、将来につ  
いて考えるのが好きではなくなつて  
しまいました。ですが今回、子供達と話  
をしている時に、将来の夢について話  
す機会が沢山ありました。どの子もす  
ごく笑顔で話をしている、将来は明る  
いなと思えました。同時に私の不安が  
少し和らぎました。

ボランティアは、人々との関わりを  
増やして人々をつなぐものだと思いま  
した。今、様々なメディアを通じて、  
児童虐待のニュースなどを多く聞くよ  
うになりました。そういった事件を少  
しでも多く減らすために、ボランティ  
アや人のつながりというのは大切で  
す。人が人を差別する、いじめをする  
ということはあるてはならないこと  
です。「争う」のではなく、「支え合う」  
ことで人の温かさを感じれば、差別や  
いじめなども減ると思います。私の不  
安が和らいだように、一人が笑えば  
みんなが笑う、笑顔を絶やさず支え合

この大切さをこの夏休みに知りました。まずは私が笑顔でいようと思いましたが。

私の祖母は、様々なボランティア活動をしています。以前は「赤十字奉仕団」を、今は「桜と松等を守る会」の活動をお手伝いしているそうです。そういった活動を通じて地域の人たちの役に立つたり見守りをしたりしています。本人は大したことはできないと言っていますが、できることを継続して行うということはすごいことだだと思います。登下校のあいさつ運動などもそうですが、そういった支え合いの中で、私達は見守られて生活できているのだと感じます。今の私があるのは、親や先生方、そして地域の方々のおかげなのだと思いました。

そのような人の為になる活動や仕事をしている人は格好良いし、尊敬できません。私の将来の夢はまだはっきりしませんが、人の為になる事、役に立つ事をしていきたいと思えます。将来は何がある分かりますが、今将来が暗くても、いつか明るくなることを願って今を笑顔で楽しくいようと思えます。

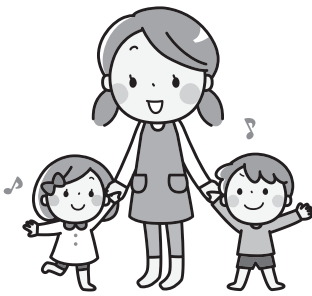

## 『社区の移動販売の取り組みについて』

前協議体委員

林 朝子さん



私は、勝手に移動販売のおせっかいをしている林と申します。私の住んでいる社区は、「ツナギのねぐら」

のように、細く長く奥に深い地形をしているため、移動販売は2か所に停留しています。最初は、移動販売のチラシを配ったのですが、なかなか人が集まらず、チラシだけでは効果があまりないのかと思います。私がおせっかいで「明日、移動販売だから出てきてくださいね」と電話をしたり、家を回って呼びかけたところ、そこそこ出てくれるようになりました。ただ、おくりの「大日影橋」の地域は、始まってから誰も来ない日が続き、「これは困った」ということで、区長さんと小島民生委員さんに「困ったんだけど、助けてもらえますか?」と頼むと、小島民生委員も「そりゃあ、困ったね。チラシを持ってこいな。」と言われ、チラシをお願いすると地域の人に配ってくださいました。すると、次の週には家が10数軒ある中で8人以上が参加してくれて、今でも継続して来ています。民生委員さんの力のすごさに本当に感心いたしました。年をとってきますと、家を一歩出ることが、すごく大変になってきます。例えば、私の家の近所に95

歳の方がいて、移動販売を利用してあります。最初の1か月は「明日移動販売だけど出てもらえる?」と私から電話をしていました。今も継続して毎回自宅へ迎えに行くと、近所の人とも声をかけ合いながら出てきます。このように「どうですか?行きませんか?」と一声かけていただくと、それが出てくるきっかけになるんだなと思えます。

今は車に乗れる方も、いずれ乗れない時期が必ずきます。そのときに、移動販売のところに行って、少しでも買いたい物をして、みんなの顔を見て「あー、あんときは面白かったいなあ」なんて会話ができることが、少しでも健康でいられる素かなと思います。移動販売には、買い物をして、みなさんとコミュニケーションを持つ以上のいくつもの効果があると私は考えています。まず、一つ目は「曜日と時間を覚えること」や「金額がいくらかかと計算すること」で頭を使うということ。二つ目は「自分で歩きなれた道を歩くこと」で適度な運動になるといふこと。このような効果があるということ、高齢者には本当に大切なことだと思います。これからも民生委員さんをはじめ、地域のみなさんにお世話になりながら、みんなが声をかけ合って、高齢者だけでなく、このようなつながりの中に若い人たちにも入ってもらい、移動販売も利用していただきたいと思います。いつまでも、みんなが楽しんで移動販売を利用できる、そんな時代に持っていきたいと思えます。

今後、高齢化率が高くなればなるほど、移動販売を利用するような高齢者が、外に出られる機会をつくっていくことが大切だと思います。高齢者が多くなればなるほど、介護保険料なども上がり、お金がかかってくると思えますので、元気でいられるように、みんなが楽しく、地域で見守っていただきたいと思います。

また、移動販売車のドライバーの新しい井さん、小野里さんが大変良い方で、いつも来る方が来ないと「どうかしたんかな?」と必要に応じて近所の人と声をかけにいたり、社協に連絡を入れたり見守りもしていただいています。このような見守りも大切な効果の一つではないかと思えます。

最後に、みなさんのところで、まだ移動販売が地域に来ていないところは、それぞれ皆さんがおせっかい役となつて要望をだしていただき、これからも移動販売車が長瀬町にずっと長く続き、根付いていくことを願っています。



令和5年度  
第76回

# 共同募金運動

(赤い羽根共同募金、地域歳末たすけあい募金)

募集期間:令和5年10月1日～令和6年3月31日

今年度も、「つながりをたやさない社会づくり」を募金のテーマに、令和5年度(第76回)の共同募金運動を展開いたしました。期間中は、町民のみなさまをはじめ、企業、官公庁、商店、諸団体の方々のおかげで支援ご協力をいただき、下記のとおり目標額を大きく上回る成果を収めることができました。

ここにご報告を兼ね厚くお礼申し上げます。

## 令和5年度共同募金実績報告

### 赤い羽根(一般募金)結果

募金種別	戸別募金	街頭募金	学校募金	職域募金	個人大口募金	法人募金	計	目標額	達成率
金額	851,400	12,217	8,815	268,079	10,220	35,000	1,185,731	459,000	258.3%

### 学校、職域(カード、バッジ等)、個人大口募金、法人募金 協力企業・店舗等一覧(敬称略)

アクアSTマリア、浅見自動車(株)、街頭募金(フジマート)、健康麻雀愛好会、埼玉木材チップ協同組合、セイワ機工(株)、高砂保育園、(株)秩父イワサキ、秩父観光興業(株)、(株)秩父建設、長栄建設(株)、デイサービスながとろエルダーホーム、東洋パーツ(株)、匿名(2名)、ナカウネモーターズ、長瀬射撃場、長瀬第一小学校、(福)長瀬福祉会ながとろ苑、長瀬ふれあいクラブ(長瀬町老人クラブ連合会)、長瀬町観光協会、長瀬町社会福祉協議会、長瀬町シルバー人材センター、長瀬町赤十字奉仕団、長瀬町民生委員児童委員協議会、長瀬町役場、長瀬郵便局、認定こども園 長瀬幼稚園、(有)フジエ、(宗)宝登山神社、ヤマショウ(株)、有志一同、(有)ヨモダ薬局、計33件

### 職域・街頭募金協力団体一覧(敬称略)

募金ボランティア…長瀬第一小学校、長瀬第二小学校、長瀬中学校  
活動場所協力団体…フジマート長瀬店、(株)秩父イワサキ、長瀬町役場



### 地域歳末たすけあい募金結果

募金種別	戸別募金	街頭募金	学校募金	職域募金	個人大口募金	法人募金	計	目標額	達成率
金額	543,950	0	0	236,840	11,036	0	791,826	830,000	95.4%

### 職域募金、個人大口募金、寄付者一覧(敬称略)

名称	金額	名称	金額
長瀬ふれあいクラブ(長瀬町老人クラブ連合会)	150,950円	埼玉県佛教会北秩父佛教会	30,000円
秩北建設組合長瀬支部	5,000円	匿名	5,000円
長瀬町赤十字奉仕団	50,890円	匿名	6,036円

### ❖ 歳末援護事業(金品援助事業) 配分内訳 ❖

○準要保護世帯……………16世帯	64名	320,000円	● 配分にかかる費用	770円
○障害者……………29世帯	30名	150,000円	● 歳末福祉事業(友愛交流事業)	3,000円
○ねたきり高齢者等… 2世帯	2名	10,000円	● 歳末福祉事業(地域食堂)	90,657円
○ひとり親世帯…………… 5世帯	8名	40,000円	● 支出計	614,427円
○計	52世帯	104名	520,000円	

※事業完了後の募金残金は、次年度事業資金として繰越させていただきます。

## 長瀬町社会福祉協議会 LINE公式アカウントができました!

日頃の活動やイベント情報、講座情報などを発信します。  
ぜひ、「友だち追加」して長瀬町社会福祉協議会を登録してください。



#### ①二次元コードで追加

メニューの「友だち追加」で選択して、左の二次元コードを読み取り、友だち追加ボタンを押すと、友だち追加ができます。

#### ②LINE IDを検索して追加

メニューの「友だち追加」で「ID検索」を選択して、「@552pgmus」と入力して検索すると友だち追加ができます。

※ご不明な点は、社協までお問合せください。

# 社協サービス一覧

名称	内容	対象者	費用負担	申請・問い合わせ
日常生活用具貸与事業	車椅子、介護用ベッド、煙感知器の貸し出しを行う。 ※在庫状況で貸出しができない場合があります。	町内在住の65歳以上の方を在宅で介護されている方や65歳以上の一人暮らし高齢者の方、身体障がい者の方など。	無料	申請は、お住まいの地域の民生委員さんを通じて社協まで。 お問い合わせは、社協まで。
見守りサービス(ヨーグルトの配付)	ヨーグルトの宅配による見守り。2日に1個配付、配付物の回収状態により可否の確認を行う。	町内在住の70歳以上の一人暮らしの方	無料	申請は、お住まいの地域の民生委員さんを通じて社協まで。 お問い合わせは、社協まで。
福祉資金貸付事業	世帯の状況に応じて生活安定に必要な資金の貸し付け。原則2万円まで。(最大5万円まで。)	高齢者世帯、障がい者世帯、低所得世帯等	償還期限を過ぎると延滞金がかかります。	社協までお問い合わせください。
あんしんサポートねっと	物忘れなどのある高齢者や知的障がい・精神障がいのある方などが、安心して生活が送れるように、定期的に訪問し、福祉サービスの利用や暮らしに必要なお金の出し入れのお手伝いを行う。	生活していて、一人で判断することに不安のある高齢者や知的障がい・精神障がいなどの方。 *利用者本人と社協が契約を結ぶ。利用者本人が契約内容に合意し、理解等を行っているかを確認。	利用料:1時間1,200円から(契約内容により金額が変わります)	社協までお問い合わせください。

※サービスの見直しにより、内容等が変更となる場合がありますのでご了承ください。

## 【相談所事業関係】

名称	日時	場所	内容
心配ごと相談	毎月第3水曜日 午後1時30分～午後4時 ※予約不要	長瀬町保健センター2階	相談員2名(町の民生委員)がお困りごとのお話をうかがいます。

### 心配ごと相談所開設予定(令和6年3月～8月)

3月20日(水)	5月15日(水)	7月17日(水)
4月17日(水)	6月19日(水)	8月21日(水)

名称	日時	場所	内容
結婚相談	毎月第1火曜日 時間不定 ※完全予約制 お電話にてご予約をお願い致します。(66-1139)	長瀬町保健センター2階	結婚相談員による面談をおこないます。面談の後、希望者は相談所に登録をすることができます。

## 長瀬町の概況

令和6年2月1日現在

○人            □ 6,509人            ○65歳以上人口 2,624人  
○世帯数 2,885世帯    ○高齢化率 40.3%

(参考)

- 出生数(令和5年4月～令和6年2月1日) → 14人
- 合計特殊出生率(最新データ:令和4年) → 0.52

(用語解説)

※高齢化率…総人口に占める65才以上人口の割合  
※合計特殊出生率…各年代別女性の子どもの出生率の合計。  
人口維持には、2.07が必要。  
(令和4年度 全国1.26、埼玉県1.17)

今号も無事に発行でき、ご協力いただきましたみなさまに感謝申し上げます。さて、この度の能登半島地震災害義援金募集では、多くのみなさまからご支援をいただいております。本当にありがとうございます。

また、福祉大会では小中学生や林さんから福祉体験にもとづく「思い」などが素直な言葉で語られ、心に残る素晴らしい発表をしていただきました。人の気持ちや声掛けの大切さを実感させていただきました。

社協の活動としても、地域のつながりが保たれ、よい距離感での見守りがなされるような地域づくりや人を思いやる福祉教育のきっかけづくりや人もっとできればよいなと感じました。これからもみなさまのよいをお借りするかと思っておりますが、どうぞよろしくお願いたします。

寒暖差の激しい気候が続いておりますので、お体を大事なお過ごしください。

◎

編集後記